„THE DROOG" a Religious Monthly, published by the Russian Missionary and Educational Society,
1820 Spring Garden Street, Philadelphia, Pa. $1.00 per Annum, — 10 cents a copy.

№ 5. МАЙ 1919

ДРУГЪ

VOL. II. NO. 5. MAY 1919

ЖУРНАЛ ДУХОВНАГО ПРОБУЖДЕНІЯ, ИЗДАВАЕМЫЙ РУССКИМ МИССІОНЕРСКИМ И ПРОСВѢТИТЕЛЬНЫМ ОБЩЕСТВОМ. Редактор — **И. В. НЕПРАШ.**

Подписная цѣна на год: **В Америкѣ Канадѣ, 1.00** дол., в **Россіи 3 рубля.** **Цѣна отдѣльнаго номера 10 центов.**

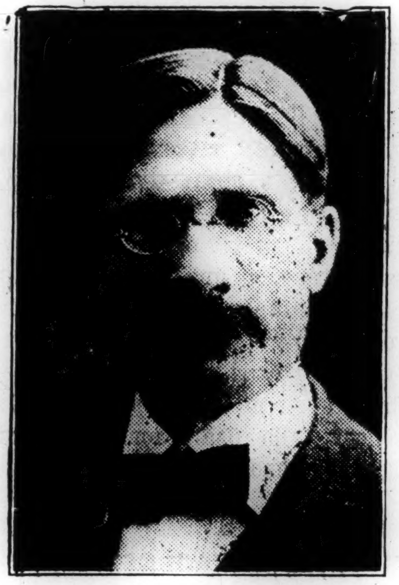

О ЗНАЧЕНІИ И ОРГАНИЗАЦІИ ВОСКРЕСНЫХ ШКОЛ.

Из рѣчи

В. А. Фетлера.

В основѣ зрѣлаго возраста лежит юношество, а в основѣ юношества—дѣтство; так то, в сущности, основаніе всей человѣческой жизни находится в дѣтствѣ. Начало большинства случаев распутства и грѣха слѣдует искать в дѣтствѣ. Чтобы имѣть сильный народ, нравственных и богобоязненных мужчин и женщин, то об этом прежде всего слѣдует позаботиться в дѣтствѣ. С этой цѣлью при всѣх наших общинах должны быть воскресныя школы; в области духовно-нравственнаго развитія дѣтей—онѣ незамѣнимы. В многих случаях плод воскресной школы виден при дѣтях уже сейчас, в их дѣтствѣ; но гдѣ этого незамѣтно сейчас, все же никто не должен отчаиваться и говорить о безполезности воскресной школы. Я помню разсказ об учительницѣ воскресной школы, в классѣ которой был шалун-мальчик; она молилась, плакала о его обращеніи, не безполезно. Учительница умерла, а мальчик, теперь уже молодой человѣк, отправился в далекій, грѣшный мір. Прошло много лѣт. Однажды, лѣтом, к помѣстью одного вѣрующаго землевладѣльца приближался человѣк средних лѣт и просил работы весь оборванный, несчастный, с слѣдами пьянства на лицѣ. Он почти получил отказ, но хозяин нуждался в сильном рабочем и, кромѣ того, желая помочь бѣдному пьяницѣ, он принял его. Прошло недѣли двѣ, и жатва приближалась к концу. Новый работник находился на послѣднем возу хлѣба, как вдруг услышал внизу одного из рабочих восклицавшаго: „Пришла жатва, окончилось лѣто!" Рабочій внизу и не думал о том впечатлѣніи, какое произведут на товарища вверху эти мимолетныя слова. Но тот был глубоко затронут. Солнце заходило, а давно минувшее дѣтство взошло в его памяти. Он видѣл себя опять в воскресной школѣ, он как бы слышал снова слова давно умершей учительницы, неблагодарным учеником которой он был столько лѣт. Да, столько лѣт, но не больше. Слова другого рабочаго напомнили ему один золотой стих, выученный им от дорогой учительницы, из книги пророка Іереміи, 8 глава, стих 20:

„Прошла жатва,
Кончилось лѣто,
А мы не спасены".

„Так много лѣт прошло, а я еще не спасен", пробормотал он, и слезы покатились по его впавшему лицу. Он слѣз с воза и упал на колѣни, кающійся грѣшник, возвращающійся блудный сын. Золотой стих воскресной школы была та золотая нить, которая вернула его к ожидающему его небесному Отцу. Учительница умерла, но долго послѣ ея смерти созрѣл плод ея слез и молитв, ея работы в своем маленьком классѣ по воскресеньям послѣ обѣда.

Этот один примѣр наглядно показывает великое значеніе дѣла воскресной школы.

Говоря об организаціи школы, прежде всего нужно указать на метод распредѣленія, потом на метод преподаванія и, в концѣ, на метод преуспѣванія в дѣлѣ воскресной школы.

I. Метод распредѣленія.

Распредѣлите всѣх дѣтей по группам, или классам. Лучше всего, чтобы учителя имѣли класс дѣвочек, а учительницы — мальчиков. Но это не обязательно. Не стремись имѣть в твоем классѣ много дѣтей; число от 4—7 совершенно достаточно. Чтобы успѣшно вести дѣло, ты должен знать твоих дѣтей; и чѣм их больше, тѣм труднѣе с

каждым из них отдѣльно познакомиться, вслѣдствіе твоего ограниченнаго свободнаго времени по будням и воскресеньям. Пусть главный учитель открывает школу пѣніем, молитвою и попеременным чтеніем лекцій; учитель один с ними, всѣ вмѣстѣ—другой; или всѣ мальчики—один, дѣвочки — другой. Чрез это дѣти привыкают к вниманію и разборчивому чтенію. Потом всѣ расходятся по своим классам или группам и занимаются минут 15—20; звонок главнаго учителя дает знать, что пора опять собраться вмѣстѣ, послѣ чего главный учитель переспрашивает (замѣтьте, не проповѣдует!) урок, и оканчивает опять чтеніем и молитвою.

II. Метод преподаванія.

На это лишь вкратцѣ укажу, что преподаваніе или ученіе в первом и главном мѣстѣ должно быть вопросительное. Ты являешься пред твоим классом не для того, чтобы сказать дѣтям краткую проповѣдь, а чтобы спросить их, что они дома выучили. Этому порядку очень легко научиться от обыкновеннаго сельскаго учителя.

Во вторых, преподаваніе должно быть пояснительное. Во всяком урокѣ будут для дѣтей непонятные вопросы, и тут за тобою очередь их пояснить, и сдѣлать туманное—безоблачным, темное—свѣтлым. Не рѣшись выступить с поясненіем наугад и как придется. Не думай больше о себѣ, чѣм ты знаешь, и не стыдись спросить у старших или болѣе знающих, чѣм ты, поясненія, чтобы уже ты, в свою очередь мог подать дѣтям.

И в третьих, преподаваніе должно быть назидательным; не только к уму, но и к сердцу дѣтей старайся обращать твои вопросы, так чтобы с каждым уроком они болѣе ненавидѣли зло и полюбили бы добро; и, главным образом, чтоб уже со школьной скамьи они представляли своим достигаемым идеалом святость, чистоту; чтобы они любили всѣх добрых людей и чтобы девизом их искренняго, молодого сердца был: „Іисус—Друг наш наилучшій".

III. Метод преуспѣванія.

Учитель! какая будет польза во всем твоем дѣлѣ, при наилучшем распредѣленіи, и искреннѣйшем преподаваніи, если ты не будешь имѣть успѣха? В торговом дѣлѣ такой исход называется банкротством; и в дѣлѣ духовном Святой Дух подобный исход называет „уроном" (Коринѳ. 3:15). Христос Сам пришел, чтобы мы имѣли жизнь и имѣли с избытком (Іоан. 10:10); и Он избрал нас, чтобы мы приносили Ему плод и чтобы плод наш пребывал (Іоан. 15:16). Мнѣ кажется, что в дѣлѣ Божіем мы должны думать не только об успѣваніи, но и о преуспѣваніи: об успѣхѣ в превосходной степени. А для этого нужно:

а) посвященіе себя всецѣло Господу.

„Боже, жизнь возьми—она
Вся Тебѣ посвящена"!

Мы искуплены и при том дорогою цѣною. Если мы истинно вѣрующіе, то мы не имѣем права не быть всецѣло посвятившими себя Господу. Но жить всецѣло для Господа —означает не имѣть больше себя в виду; другими словами, почитать себя умершим со Христом, погребенным! если это в нас будет, то мы не останемся без успѣха и без плода в воскресной школѣ; ибо Сам Господь сказал:

„Если умрет, то принесет много плода" (Іоан. 12:24). Для преуспѣванія в этом дѣлѣ еще необходимы:

б) не угасающій огонь молитвы на алтарѣ твоего сердца. Человѣк, который не молится о своем дѣлѣ, полагается на собственныя способности и силы; такой скоро убѣдится в безполезности своего дѣла. Молящійся же учитель или проповѣдник молится и призывает Господа, потому что онъ сам сознает свою немощь: „Когда я немощен, тогда силен" (2 Коринѳ. 12:10). По возможности, в молитвах, даже упомяни всѣх твоих дѣтей по имени.

в) Ежедневное практическое изученіе слова Божія. Практическое т. е. примѣняя к личной жизни прочитанныя истины. Никогда не ожидай успѣха в твоих дѣлах в том, в чем ты сам не преуспѣваешь. Читай сам ежедневно отрывок „Манны", знай сам наизусть „золотой стих" и будь хорошо ознакомлен с содержаніем воскреснаго урока. Будь аккуратен, внимателен, вѣжлив. В молитвѣ преклоняй оба колѣна, а не одно; я думаю, что Бог достоин, чтобы человѣк имѣл даже сам в себѣ побужденіе к этому. Во всем дѣти будут тебѣ подражать. Имѣй в виду, что вездѣ вокруг тебя есть уши, глаза и молодая воспріимчивая память.

г) Имѣй вѣру в Бога. Если ты отдался Господу, умер для себя, не перестаешь молиться, прилежно изучаешь слово Божіе и стараешься быть примѣром для твоего класса, то вѣруй, что Господь не только благословит, но благословляет. Исполняйся Духом, дай Ему быть твоим руководителем; и я смѣю увѣрить тебя, что ты не войдешь с пустыми руками в покой твоего Господа. Да благословит Господь святое и великое дѣло воскресной школы, всѣх дѣтей и их учителей.

ВѢРУЙ, МОЛИСЬ И НАДѢЙСЯ.

Если в жизни тебя застигает гроза,
Если чувствуешь в сердцѣ тревогу,
Если слезы порой затуманят глаза, —
Обратись к Всемогущему Богу!

Если крест твой тяжел, если жизненный путь
Омрачен непосильной борьбою,
Если дышит с трудом утомленная грудь, —
То склонись пред Распятым с мольбою!

Если духом ты слаб и сильна твоя плоть,
Если тонешь в житейском ты морѣ, —
По молитвам твоим Всемогущій Господь
Ниспошлет утѣшеніе в горѣ!

О повѣрь, твоих просьб не отринет Христос,
Перед Ним ты лишь в горѣ излейся;
И уймет Он потоки струящихся слез, —
Только вѣруй, молись и надѣйся!

Юрій Бурцев.

ЛЖЕВѢРУЮЩІЕ.

2-ая лекція **Ч. Финнея.** Перев. **Рухама.**

(Продолженіе)

11. Тѣ, кого лучше всего можно двинуть в дѣло, если указать им на что-нибудь, что льстит их самолюбивым исканіям, — тѣ служат своим собственным богам.

Вы видите, какія соображенія вліяют на такого человѣка. Положим, я хочу чтобы такой человѣк пожертвовал на постройку церкви. Как я должен его убѣждать, чтобы получился успѣх? О, я должен показать ему, как это возвысит его в глазах общества, возвысит цѣнность его имѣнія или еще что-нибудь другое, ублажающее его себялюбіе. Если на него такіе доводы дѣйствуют больше, нежели желаніе спасать погибающія души и распространять Царство Христа, то вы ясно видите, что он никогда еще не отдал себя Богу. Он все еще служит самому себѣ. Он больше поддается вліянію себялюбивых интересов, нежели тѣх альтруистических принципов, на которых основывается вся истинная религія. Характер истиннаго служителя Божія совершенно противоположен этому.

Возьмите, например, двух слуг, из которых один всецѣло предан интересам своего хозяина, а другой работает только ради той платы, которую он получает. Вы идете к первому с предложеніем какого-нибудь новаго дѣла, и тот отбрасывает в сторону всѣ личныя соображенія и всей душою и всѣм сердцем берется за него. Другой же начнет дѣйствовать не иначе, как только тогда, когда вы представите ему какіе-нибудь себялюбивые мотивы; когда вы скажете, например: „Сдѣлайте это и тогда я вам прибавлю жалованья или дам вам повышеніе по службѣ." Не видите ли вы коренной разницы между этими двумя слугами? И не являются ли они самой подходящей иллюстраціей того, что случается в наших церквах? Предложите план какого-нибудь хорошаго дѣла, которое ничего не будет людям стоить, и всѣ согласятся на него. Но предложите план, который отразится на их личных интересах, будет стоить денег или потребует времени в самый рабочій сезон, и вы увидите, как люди сейчас же начнут раздѣляться: одни медлят, другіе сомнѣваются, третьи начинают противорѣчить, а четвертые рѣшительно отказываются. Нѣкоторые только берутся за дѣло сразу, потому что они видят, что оно принесет громадную духовную пользу. Есть же и такіе, которые ничѣм не выказывают себя до тѣх пор, пока вы не изобрѣтете каких-нибудь средств, которыя возбудили бы их себялюбіе в пользу дѣла. Что же является причиной такой разницы в людях? Именно то, что нѣкоторые из них служат своим собственным богам, им Бог и Его дѣло не дороги.

12. Тѣ люди принадлежат также к этому типу, которые интересуются другими вещами больше, чѣм религіей.

Если вы находите, что они с большей готовностью говорят о других вещах, скорѣе возбуждаются ими, изъявляют больше готовности узнавать о них, то это показывает, что они служат своим собственным богам. Какое множество людей гораздо скорѣе возбуждаются денежным вопросом, или вопросом относительно войны, или слухом о пожарѣ, чѣм-нибудь, что в міру дѣлается, гораздо болѣе, нежели вопросом о духовном пробужденіи, миссіях, или чѣм-нибудь связанным с религіей. Вы видите, что такіе люди постоянно заняты политикой или всевозможными спекуляціями, но когда вы поднимаете вопрос о религіи, о, тогда они боятся возбужденія! — и говорят о фанатизмѣ! — показывая тѣм самым, что религія не есть предмет, близкій их сердцу. Человѣческая природа такова, что он легче всего возбуждается вещами, которыя ближе всего к его сердцу. Затроньте только этот предмет и вы увидите, что человѣк интересуется. Если ты можешь говорить ранним утром и поздним вечером о новостях дня и о других мірских предметах, и если ты никаким образом не можешь заинтересоваться вещами духовными, то ты можешь быть увѣрен, что твое сердце далеко от религіи. И если ты претендуешь на званіе слуги Божія, то ты лицемѣр.

13. Если люди больше ревнуют о своей славѣ, нежели о славѣ Божіей, то это показывает, что они живут для себя и служат своим собственным богам.

Вы видите человѣка, который огорчен и опечален гораздо болѣе тѣм, что сказали что-нибудь против него, нежели против Бога. Кому такой человѣк служит? Кто является его Богом — Іегова, или он сам? Вот вам проповѣдник, котораго бросило в жар, потому что кто-то сказал слово, унижающее его достоинство и его ученость и его необыкновенныя способности; а в то же самое время этот проповѣдник остается холодным, как лед, когда он видит и слышит постоянно оскорбленія, бросаемыя на благословеннаго Бога. Является ли такой человѣк послѣдователем апостола Павла, который готов был прослыть за безумца ради Христа? Взял ли такой человѣк хоть первый азбучный урок в школѣ религіи? О, если бы так, то он радовался бы за дѣло религіи и рад был потерпѣть безславіе. Нѣт, он не служит Богу — он служит своим собственным богам.

14. Тѣ люди служат своим собственным богам, которые не дѣлают спасенія душ великой руководящей цѣлью всей своей жизни.

Конечная цѣль всѣх религіозных установленій, именно то, что придает цѣнность всѣм им, есть спасеніе грѣшников. Та цѣль, ради которой Он оставил Свою церковь в этом мірѣ, есть спасеніе грѣшников. Вот дѣло, которое Бог поручил Своим слугам, и если какой-нибудь человѣк не смотрит на него, как на свое дѣло, как на руководящій предмет своей жизни, то он служит не Іеговѣ, а своим собственным богам.

15. Тѣ люди, которые мало дѣлают для Бога, мало производят в его интересах, не могут в сущности назваться Его истинными служителями.

Положим, вы спрашиваете такого именующаго себя служителем Божіим: „Что вы дѣлаете для Бога? Подвигается ли дѣло благодаря вам? Являетесь ли вы орудіем для обращенія грѣшников? Оставляете ли вы впечатлѣніе человѣка духовнаго и развиваете ли вы дѣло Христа?

Он отвѣчает вам: „О, я не знаю, я надѣюсь, что это

так. Иногда мнѣ кажется, что я сильно люблю Бога, но я, право, не могу сказать, дѣлаю ли я для Него что-нибудь особенное в настоящее время. (Служит ли такой человѣк Богу или своим собственным богам?) Иногда я говорю с грѣшниками, но они как будто мало все это чувствуют."

А, это значит, что ТЫ не чувствуешь! Если твое сердце не в этом дѣлѣ, то не удивительно, что грѣшники не чувствуют. Если ты вложишь все свое сердце в это дѣло, то грѣшники против своей воли почувствуют!

16. Тѣ люди, которые ищут личнаго счастья в религіи болѣе, нежели того, чтобы быть самим как можно болѣе полезными, служат своим собственным богам.

Их религія чисто себялюбивая. Они хотят наслаждаться ею и постоянно стараются узнать, как им пріобрѣсти сознаніе постояннаго счастія и какія религіозныя проявленія могут дать им пріятное возбужденіе. Они будут ходить только на такія собранія и слушать только такія проповѣди, которыя будут дѣлать их счастливыми, не справляясь с тѣм, принесет ли это больше всего пользы или нѣт.

Теперь предположим, что ваш слуга поступал бы так и что он думает все время только о том, как бы пріятнѣе провести время. Возможно, что ему покажется пріятнѣе всего лежать вытянувшись на кушеткѣ в гостиной, с подушкой под головой и чтобы другой слуга обмахивал его вѣером. Он отказывается дѣлать работу, которую вы ему поручили и немедленное исполненіе которой в ваших интересах. Вмѣсто проявленія желанія работать для вас и заботы о ваших интересах и желанія отдать всѣ свои силы на служеніе вам, он хочет только быть счастливым! И так и есть с тѣми, якобы служителями Іеговы, которые ничего не хотят дѣлать, а только хотят сидѣть на своих удобных подушках и чтобы проповѣдник их кормил!

Вмѣсто того, чтобы искать, как можно быть болѣе полезным, они ищут того, как можно быть болѣе счастливым. Их ежедневная молитва не такова, как молитва обращеннаго Савла из Тарса: „Господи, что повелишь мнѣ сдѣлать?", но „Господи, скажи мнѣ, как я могу быть счастливым?" Есть ли это дух Іисуса Христа? Нѣт, ибо Он сказал: „Я желаю исполнить волю Твою, Боже." Есть ли это дух апостола Павла? Нѣт, ибо он тотчас же сбросил с себя свое верхнее платье и засучил рукава для громаднаго поля работы.

17. Тѣ люди, которые дѣлают свое собственное спасеніе главной своею цѣлью в религіи, служат своим собственным богам.

Существует цѣлое множество людей, членов церкви, которые своим поведеніем показывают и даже открыто говорят, что их главной цѣлью является спасеніе их собственных душ, и их великое намѣреніе — это обезпечить себѣ вѣрное мѣсто в небесном Іерусалимѣ и на золотых полях небеснаго Ханаана. Библія не ошибается, и всѣ такіе люди пойдут в ад. Их религія есть чистое себялюбіе. „Сберегшій душу свою потеряет ее, а потерявшій душу свою ради Меня сбережет ее."

(Окончаніе слѣдует).

ИЗ ПРОШЛАГО И НАСТОЯЩАГО РОССІИ.

(Продолженіе)

Перед уходом на войну, у многих из этих людей было особое повышенное настроеніе, и всякое слово о Богѣ имѣло большой вѣс. Одному солдату ревность по Богѣ могла обойтись очень дорого. Шел смотр принимаемых. Один из них не повернулся достаточно быстро, и офицер обругал его грязной бранью. Вдруг из рядов выходит рекрут, подходит к возвышенію и громко говорит:

„Ваше благородіе, здѣсь ругаться нельзя, здѣсь святое мѣсто, тут Евангеліе проповѣдуют".

Окружающіе смутились, Это было открытое выступленіе против начальства, а за это в военное время карают очень строго. Но, очевидно, слова были сказаны так честно, безбоязненно, что офицер не мог итти против них, и он дѣйствительно ничего не предпринял.

Вскорѣ послѣ этого молитвенный дом был взят под госпиталь 180-го полка. Не был он освобожден и послѣ революціи. Хлопотали об этом у Начальника Штаба Петроградскаго Округа. Тот согласился, что дѣйствительно преступно лишать общину собраній послѣ революціи, когда всѣ и все получили свободу и сейчас же послал приказ о переводѣ госпиталя. Но характерное своеволіе уже тогда захватило солдатскія массы.

„Нам здѣсь хорошо, удобно, не уйдем", отвѣтили они, и приказ Начальника Штаба остался простой бумагой.

Теперь сообщают, что Дом Еванг. открыт. Вот их слова:

„Радостно было снова войти в „наш" Дом Еванг. и вспомнить былое, начиная с Рождества 1911, когда он был открыт. Сколько людей получили здѣсь новую жизнь сколько слез покаянія и примиренія с Богом было здѣсь пролито. Так же ударяет солнце в цвѣтное окно передней стѣны, и сіяют на нем золотыя буквы: Вѣрующій в Меня имѣет жизнь вѣчную. Сколько людей во время отчужденія зала читали эти живыя слова, и хочется вѣрить, что не напрасно".

„На недѣлѣ перед открытіем братья и сестры усиленно убирали зал, мыли и чистили его, разставляли стулья и дѣлали еловыя гирлянды и флаги, которыми потом были украшены колонны и карнизы".

Эти слова „братья и сестры усиленно убирали зал, мыли и чистили его" в жизни Петроградской общины значат много, так как они выражают дух единства общины не только в духовных вещах, но и в земных. Вслѣдствіе обширной духовной работы, какую всегда дѣлала община, она никогда не обладала лишними средствами, а потому вся работа, какую только можно было дѣлать, дѣлалась самими членами. Особенно много ея было при постройкѣ Дома Ев. Нужно было очистить двор от мусора. Для этого копались ямы во дворѣ, куда сваливался мусор, а хорошая глина разравнивалась по двору для посадки цвѣтов и посѣва трав.

Уже с утра братья и сестры в рабочих костюмах с лопатами, кирками и пр. приходили со всѣх концов Петрогра-

да. Мы с ними,—засучив рукава, бр. Фетлер и я брались за лопаты и становились в ряды.

„Смотри, и попы работают", с удивленіем восклицали собравшіеся посмотрѣть с улицы. А наблюдали они очень внимательно и все объясняли по своему. Подозрѣніе против нас в то время было сильное. Напр., была выкопана яма. Потрудились много, яма была глубокая, а потому бр. Фетлер предложил собраться вокруг ямы и спѣть гимн. Сдѣлано это было отчасти ради наблюдателей с улицы, говорить вѣдь им ничего нельзя было.

Оказывается, что слушатели поняли это по-своему. Послѣ только мы узнали, что в народѣ ходят слухи, что "баптисты во дворѣ у себя клад нашли". Такъ они объяснили радость при пѣніи.

Другіе говорили, что мы закопали кладъ; нашлись, оказывается, и такіе, которые прямо обвинили, что мы там "кого-то" закопали.

В полдень и вечером подавалась общая закуска. Всегда все было необычайно вкусно.

"Братья и сестры усиленно убирали зал, мыли и чистили" — та же картина. Жаль только, что они при этом не могли закусывать так, как раньше, нечѣм вѣдь, голодают.

"Собраніе началось пѣніем гимна Слава Искупителю. Пѣл большой хор Дома Ев. под управленіем регента Адама". Хорошій и цѣнный он работник, оставил выгодную работу, чтобы "Всецѣло работать для Господа".

"Пресвитер общины С. А. Хохлов...

Но о нем нѣсколько слов, особенно для тѣх, кто чувствует себя недостаточно подготовленным и сильным для той духовной работы, которую приходится дѣлать. Когда двух работников Дома Евангелія выслали, община рѣшила пригласить одного выдающагося работника из провинціи, Н. В. Одинцова. Но пришлось оставить эту мысль, так как стало извѣстно, что правительство не оставит ни одного болѣе или менѣе способнаго и выдающагося работника проповѣдывать в Петроградѣ. Пришлось тогда выбрать пресвитера из нашей среды. Выбор пал на бр. Хохлова.

В то время он ничѣм особенным не выдѣлялся. Был рабочим на заводѣ, образованія не имѣл. Особых способностей для духовной работы у него не было видно, скорѣе были отрицательныя, так как всегда он был полон сомнѣній и вопросов. Одно его великое качество, это полная искренность и полная отдача Господу.

Послѣ избранія его было сказано в общинѣ: „Правительство думает, что успѣх дѣла Божія здѣсь зависит от людей, и оно их выслало. От вас теперь зависит показать им, что здѣсь не способные люди работали, а **Бог.** Дружно возьмитесь за поддержку одного из вас, бр. Хохлова, в молитвах и сотрудничествѣ, и пусть Дух Святой покажет, что это Его работа и что Ему все-равно, чрез кого работать, через сильных или слабых."

Община послушалась и необычайно энергично взялась за поддержку бр. Хохлова в ежедневных молитвах.

И Бог чудно отвѣтил: Хохлов стал неузнаваем. Господь дал ему не только дерзновеніе, но и силу и мудрость устоять бодро на мѣстѣ в продолженіе двух бурных лѣт. Он удовлетворял слушателей и центральнаго собранія для интеллигенціи. Бог благословил работу его обращеніями душ. Он сам возрос духовно. Вот о чем он проповѣдывал на том собраніи:

«Бр. Хохлов сказал слово на 2 Парал. 29. Главная мысль была: Прежде, чѣм приступить к богослуженію, священнослужители должны быть очищены. Послѣ темнаго царствованія Ахаза, который так пагубно вліял на народ, настало славное время. Первым дѣлом новаго правителя, Езекіи, было открытіе и очищеніе заколоченнаго храма и посвященіе служителей Божіих. При открытіи нашего молитвеннаго дома нам, работникам Божіим, также слѣдует очистить самаго себя. При таком способѣ работы можно быть увѣренным в успѣхѣ работы, когда проповѣдник проповѣдует не другим только, но болѣе всего и прежде всего самому себѣ.

Дальше в статьѣ говорится, что представители других общин в Петроградѣ сказали слово, а затѣм упомянуты три лица: братья Реди и Левенданто и с. Ноздровская. Личности живыя пред нашим духовным взором.

Г. Редин издает и редактирует ГОСТЬ. В свое время работал среди русских в Калифорніи, особенно в Сан-Франциско, затѣм переѣхал в Ригу, а оттуда—прямо в ссылку в Сибирь. Он прошел одну из самых трудных ссылок. В серединѣ января по требованію полиціи они втроем должны были выѣхать из Иркутска почти 1000 верст на сѣвер. Ѣхали на санях около мѣсяца. Поселки там столь рѣдки, что пришлось нерѣдко ночевать прямо в лѣсу, и это при страшных сибирских морозах. Один из них, посостоятельнѣе, имѣл двѣ шубы и доѣхал благополучно, Редин в одной шубѣ простудился настолько, что вряд ли когда поправится, третій же отморозил ноги, руки, нос и уши.

(Окончаніе слѣдует)

НА ОДНО ВОЗЗВАНІЕ ПРОПОВѢДНИКА Я. ВИНСА ОНИ ПРИСЛАЛИ 200 ТЮКОВ ВЕЩЕЙ, СТОИМОСТЬЮ В 75,000 ДОЛЛАРОВ.

Русская колонія в Америкѣ совершенно позабыла о 50,000 русских меннонитах, живущих в Соединенных Штатах.

Меннониты эмигрировали из Россіи в 70-х и 80-х годах, вслѣдствіе религіозных гоненій царскаго правительства. Они занялись здѣсь преимущественно земледѣліем. Меннонитскія общины разсѣяны по штатам Оклагома, Канзас, Саут Дакота и Норт Дакота. Они живут здѣсь скромной трудовой жизнью. У них всеобщая трезвость. Они строго охраняют свои религіозныя и нравственныя традиціи.

Русская колонія стоит в сторонѣ от менонитов и позабыла о них. Но меннониты не забыли Россіи. Очень многіе из них говорят по русски и жадно слѣдят за событіями

на оставленной ими родинѣ. И когда достигли до них извѣстія о той страшной нуждѣ, которая царствует в Россіи, они заволновались и стали искать путей оказать свою помощь.

Пропов. Яков Яковлевич Винс, из Филадельфіи, напечатал в издающемся в Скатдейл, Пеннс., меннонитском журналѣ „Рундшау" воззваніе о помощи Россіи вещами. Пожертвованія посыпались, как из рога изобилія. Теперь на складах в Филадельфіи имѣются 200 тюков вещей—одежды и обуви — стоимостью в 75,000 долларов, и все это в отвѣт на одно воззваніе.

Пропов. Винс встрѣтил затрудненіе в быстрой отправкѣ вещей. Он напечатал письмо с просьбой пріостановить посылку пожертвованій. Но он увѣрен, что как только ему удастся наладить отправку, меннониты пошлют в Россію вещей не меньше, чѣм на 200,000 долларов.

Меннонитам безразлично в какую часть Россіи будут отправлены вещи. Они хотят одѣть тѣх, у кого нѣт одежды, и обуть босых, независимо от их религіозных или политических убѣжденій.

(Перепеч. из газ. Рус. Слово.)

От редакціи: 21 мая брат Винс с семьею отплыл из Сан Франциско на родину. Кромѣ одежды и обуви, было собрано также, по милости Божіей, около 45,000 долларов для дѣла Божія в Россіи, что будет расходовано там в продолженіи года. Ящики с вещами отправляются по частям.

Нас интересует вопрос: А что дѣлают сами русскіе, особенно вѣрующіе, для Россіи? Этот вопрос был задан недавно в одном американском „офисѣ", и на него главный чиновник отвѣтил „нотинг". Американцы, меннониты и даже недавніе „враги" наши, нѣмцы, не безучастны к воплю, который несется из-за океана. Надѣемся, что с образованіем Союза русскіе вѣрующіе в Соединенных Штатах и Канадѣ сдѣлают дѣйствительно ВСЕ, что могут.

ПОСЛѢДНІЯ ПИСЬМА ИЗ РОССІИ.

1) Из письма бр. В. Глазнѣка, убѣжавшаго из Риги в Петроград, а затѣм оттуда в Швецію и Норвегію, из столицы которой, Христіаніи, он прислал письмо от 21 апр. До моего от'ѣзда из Петрограда собранія там в Домѣ Евангелія продолжались, но не знаю, как долго их будут еще позволять Тяжело мнѣ сказать. Никакія секты не признавались. Пасторов заставили работать, пилить дрова, убирать снѣг на улицах, чистить казармы и дѣлать др. работы; но про баптистских проповѣдников я не слыхал, чтобы кого нибудь посылали на работу. У одного брата вблизи Петрограда был дѣтскій пріют, но его у него отняли и его самого хотѣли послать красногвардейцем в армію. Он отказался и теперь собирается бѣжать заграницу. Здѣсь очень плохо смотрят на всякаго, кто пріѣзжает из Россіи. Теперешнее русское правительство очень скоро все рѣшает, и если кто не исполняет приказов, то его стрѣляют. Вѣрующіе думали и ждали, что и с ними поступят также, так как они откажутся дѣлать то, что им прикажут дѣлать против Слова Божія и против их совѣсти.

Хочу сообщить еще, что кушать там почти нечего. Когда я был там, назначалось по 1/8 фунта хлѣба, но это не всякій день. Прибывшіе из Петрограда послѣ меня говорили, что в послѣднее время давали только по ½ фун. обыкновеннаго овса и по нѣсколько селедок на человѣка в недѣлю. Очень многіе умирали с голоду, когда я был там. Дров для отопленія тоже не было.

В Домѣ Евангелія работает нѣсколько братьев, так как собранія идут на русском и латышском языках. **Журнал ГОСТЬ издавать запрещено, запрещена также вся вообще христіанская литература.**

Может быть, я смогу дать Вам больше свѣдѣній, если Вы зададите мнѣ вопросы. Пишите, я отвѣчу.

2) Открытка от члена Петрогр. общины Н. И. Б. писанная 10 апр., перевезенная кѣм то в Финляндію и брошенная там с фин. марками19 апрѣля, т. е. была в дорогѣ всего только 23 дня.Открытка сообщает свѣдѣнія, имѣющія личный характер, а об общем дѣлѣ сказано слѣдующее: Мы еще живы, хотя и очень, очень мало нас осталось, голод разогнал всѣх. Все дѣло ведет Шилов, очень энергичный милый работник. Дом Евангелія открыт. Собранія происходят. Хохлов совсѣм уѣхал в Самару, не по силам ему Петроград. Затѣм сдѣлана приписка: Хлопов умер. По свѣдѣніям, которыя получены о нем раньше, есть основаніе предположить, что он умер из-за тѣх ужасов, а, может быть, прямо от голода. Но дороже всего послѣдняя приписка: Господь хранит всѣх. Слава Ему. Поживешь там хоть немного в Петроградѣ и узнаешь, что значит это послѣднее сообщеніе. В этой открыткѣ нѣт просьбы о молитвѣ, но сама картина, изображенная на открыткѣ, подобрана так, чтобы показать, как они жаждут нашей молитвы.

Сообщаем о всѣх этих письмах из Россіи главным образом для того, чтобы вѣрующіе здѣсь в Америкѣ знали о их жизни там и больше молились за них и за все дѣло Божіе в Россіи, так как Евангеліе Христово — это единственное лекарство для тѣх ран и единственная сила для спасенія страны

ЗАМѢТКИ. (Из Петрогр журн. ГОСТЬ.)

Псковская губ. Бр. Гальков просит молиться за дѣло Божіе в деревнѣ. По пріѣздѣ его туда братья и сестры собрались из нѣскольких деревень для чтенія и слушанія Слова Божія.

Маріенгам, Финляндія. 6 января там совершалось крещеніе в морѣ при сильном сѣверном вѣтрѣ и 5 град. морозѣ. Сердца братьев и сестер так были об'яты огнем любви к Господу и желаніем исполнить Его волю, что мороз и вѣтер не могли погасить их.

Франція. Бр. Сотник пишет: Далеко за грань Россіи доходят слухи до нас, что „Гость" вновь посѣщает всѣх. Как я желал бы, чтобы он посѣтил меня с моими товарищами. Всѣ ждут свѣта, свободы и жизни. Многіе строят на новых началах и вновь перестраивают — все непрочно, потому что не берут в совѣтники Бога.

Бердянск, Тавр. губ. Ф. П. Балихин пишет: Пріѣхал в Бердянск. Имѣли здѣсь три многолюдных собранія. Здѣшній брат говорил слово при полном благословеніи. Ожидаем бр. Д. И. Мазаева. В наших селах у него были очень благословенныя собранія; в Астраханкѣ он держал 10 собраній, и публика просила продолжать. На эти собранія сходилось почти все населеніе, так что в молитвенном домѣ у нас не было мѣста. Приходили всѣ молоканскіе наставники и были очень благодарны за проповѣди Д. Мазаева. Столько же собраній он имѣл в Нововасильевкѣ и Шавкаѣ, и всюду было многочисленное число слушателей.

Ст. Джаныбеж. Бр. Садчиков сообщает: На Рождество у нас было благословенное собраніе. По окончаніи было об'явлено добровольное пожертвованіе на духовную литературу и на бѣдных дѣтей, на раздачу им ситца и обуви. Собрано 180 рублей. Тут же было выражено желаніе имѣть у себя в г. Степном реальное училище для дѣтей вѣрующих.

Елец, Орловск. губ. Маленькой группѣ здѣшних вѣрующих Господь дал большую радость в этом до сего времени духовно темном и мертвом мѣстѣ. Цѣлую недѣлю пріѣзжій бр. И. Я. Москаленко имѣл здѣсь большія и благословенныя собранія в Биржѣ и в Городской Думѣ. По от'ѣздѣ его нужно было продолжать собранія. Маленькая община своими ничтожными силами пошла на это великое дѣло открытой проповѣди Евангелія, сознавая, что Господь зовет ее на труд.

Самара. Юношескій Кружок. Недавно мы праздновали годовщину кружка. Отчет был благословенный, покаявшихся за год было человѣк 30, так что кружок наш сильно увеличился. Послѣ дѣлового собранія устроили вечерю любви, гдѣ за закуской говорилось по краткому слову для назиданія, декламировались духовныя стихотворенія, дѣтскій хор пѣл пѣсни. Многіе вѣрующіе, пришедшіе на этот праздник, были по их признанію, прямо поражены всѣм видѣнным и пережитым, так как раньше представляли нас себѣ чуть не варварами. Особенно была удивлена одна дѣвушка из Уфим. губ., куда она опять уѣхала послѣ праздника и увезла с собою секрет истиннаго братства, который так прост, когда сердца наполнены любовью Спасителя друг к другу. На вечерѣ любви покаялись двѣ души.

Другой брат пишет о том же кружкѣ: По понедѣльникам мы устраиваем только призывныя собранія, и зал часто бывает совсѣм полон. Каждый понедѣльник кто-нибудь кается и примиряется с Богом. Дѣлами кружка управляет совѣт из 7 братьев, каждое воскресенье в 8 часов утра у нас есть дѣловое собраніе. Кромѣ того, у нас есть теперь 5 библейских кружков, и с помощью Господа хотим устроить библейскіе курсы. Посылаем и раздаем старые журналы солдатам; за все время роздали до 6 тысяч экземпляров.

ВЫДЕРЖКИ ИЗ ПИСЕМ.

Чикаго. Вы вѣроятно, слышали, что мы двѣ общины соединили в одну. Я два послѣднія воскресенья имѣл очень благословенныя собранія в г. Арго, Илл. Если Господь поможет, то, быть может, я там открою миссію; народ там очень жаждет слышать Слово Божіе. **А. Марусич**

Детройт. Брошюры, которыя мы разсылаем по разным сторонам, сейчас начали приносить свой плод. Мы на днях получили письмо от одного отпавшаго брата. Он получил наши брошюры, и Господь тронул его сердце, так что он снова обратился к Нему и прислал нам большую благодарность, что отвратили его от развратной жизни. Мы получаем сейчас часто письма от таких, которые жаждут узнать больше и спрашивают совѣта, а другіе насмѣхаются. Ежемѣсячно разсылаем около 150 пакетов с брошюрами. **А. Петров**

Лос Анджелес. Мы купили участок для постройки молитвеннаго дома. На постройку ассигновано 10,000 дол. Постройка начнется в апрѣлѣ. **П. Молоканов.**

Затѣм он пишет нѣчто такое, что мы помѣщаем только для славы Божіей и с благодарностью к Нему: Получил ДРУГ. Когда читали его, Ученіе о Святом Духѣ, у меня были гости. Читаю, а они все поддакивают. Дошел до примѣра о двух животных и слышу, гости вздыхают: "О, Господи, Господи, и правда вѣдь, мы такіе, мы любим святость, знаем, что она хороша, но со грѣхом связь еще не порвали. О, Господи, очисти нас, открой наши сердца. Доколѣ мы будем так жить, Господи, веди нас Твоим путем праведным." Жена моя стояла сбоку кающихся гостей и не могла удержаться от радостных слез, что гости наши чрез журнал каются и молятся. Хвала нашему Господу, что Он дает силы дѣтям Своим возвѣщать истину чрез журнал. Молю Господа, чтобы Он больше и больше благословил ДРУГ.

Франція. От вѣрующих русских солдат, которые убѣжали из Германіи из плѣна во Францію, получена благодарность за **Друг**, который случайно попал к ним в руки. Просят прислать им Библіи, пѣсенники, ДРУГ и брошюры.

ОБРАЩЕНІЕ КО ХРИСТУ.

На свѣтѣ много чудес, но самое большое есть то, что погрузившійся в ил человѣческаго безобразія может опять быть поднятым на первобытную ступень Богоподобія. По благодати Божіей, пишущій эти строки имѣл счастье быть предметом подобнаго сверх-чуда.

Всѣ мои молодыя лѣта до 33 прошли таким образом, что подготовили из меня обыденнаго грѣшника, привыкшаго довольствоваться убѣжденіем, что без грѣха жить невозможно. С двадцати-лѣтняго возраста я начал привыкать к табаку, крѣпким напиткам и ко всему пагубному. Все это привело к тому, что мое здоровье было надломлено всевозможными болѣзнями. Никогда не слыхав, чтобы возможно было имѣть в жизни что-нибудь иное, я вполнѣ примирился с тѣм, что имѣл. Но в январѣ 1919 г. обстоятельства жизни привели меня на собраніе проповѣдника Русскаго Библейскаго Института И. Непраша. Я никогда раньше не слыхал таких слов. Никогда в духѣ не молившійся, я вылил свою душу перед Богом.

Когда всѣ грѣхи были на виду, тогда мнѣ показался Распятый Спаситель со словами: „за тебя!" О, какая радостная минута и какою радостью наполнилось мое сердце от этих слов! Вся отвѣтственность за грѣхи отошла, и, я, раду-